

**PEREGRINACIONES 2026**



**50**  
AÑOS

DE PEREGRINACIONES  
con los FRANCISCANOS

Desde 1.795 €



# TIERRA SANTA

## Con los Franciscanos

Peregrinaciones de 8 días a TIERRA SANTA  
**TODO INCLUIDO**  
y de 10 días con extensión a Jordania

Cada día se celebra la Eucaristía  
en los Santuarios más significativos

Comisaría de Tierra Santa  
Provincia de la Inmaculada  
Franciscanos



Peregrinaciones  
CIE-83 - Viajes Sireica - 28014 MADRID

**interPAX**

# Peregrinaciones con los Franciscanos

*El viaje a **Tierra Santa** es una auténtica peregrinación a las raíces de nuestra fe cristiana y al encuentro de Jesús en su misma tierra. Es un viaje distinto a los demás: realizado por motivos religiosos e impregnado de sentido religioso. Para los cristianos suele ser el mejor viaje de su vida, como lo afirman al regreso de Tierra Santa.*

***InterPAX** en colaboración con los **Franciscanos** le ofrece, **desde hace 50 años**, la posibilidad de realizar su peregrinación en cualquier fecha del año, con una organización seria y **siempre con los precios más baratos del mercado.***

## Peregrinaciones TODO INCLUIDO

Con precios de antes de la pandemia. Sin sorpresas. Además de las prestaciones básicas en un viaje, como el transporte, el alojamiento, etc... nuestros precios incluyen las tasas aéreas, todas las comidas, todas las visitas que se indican, entradas, guías, propinas... y **SEGURO con amplia cobertura.**

## Guías

Les ofrecemos la animación espiritual durante toda la Peregrinación por Tierra Santa a cargo de un Sacerdote Guía titulado (Custodia de Tierra Santa / Comisión de Peregrinaciones cristianas) o un Sacerdote como Guía Espiritual acompañado por un Guía local con titulación oficial.

El Monte de las Bienaventuranzas y el Mar de Galilea



## Eucaristías

Cada día se celebrará la **Eucaristía en los Santuarios** más significativos.

## Certificado del Peregrino

Al término de la peregrinación, cada persona recibirá el **Certificado de Peregrino de Tierra Santa.**

## Libro-Guía

A cada peregrino se le entrega la magnífica Guía del País de Jesús: **“Peregrinación a Tierra Santa”** de los Padres Franciscanos.

## Experiencia

Especialistas desde hace **más de 50 años** en Peregrinaciones a Tierra Santa, Ponemos toda nuestra experiencia a su servicio para que realice su peregrinación con toda seguridad y satisfacción.

## Asistencia en Aeropuertos

Nuestro personal en los aeropuertos de Barajas y Tel Aviv, se encargará de **atenderle y ayudarle** en los trámites de facturación y embarque, a la vez que está a su disposición para facilitarle toda la información que precise.

## Vuelos

Para la mayoría de los vuelos, hemos elegido Iberia, Air Europa, EL AL y otras compañías de línea regular de prestigio. Solicite información para salidas de una ciudad española distinta de Madrid.

## Hoteles y Casa Nova

Alojamiento en **residencias franciscanas Casa Nova** y **Hoteles seleccionados** a lo largo de los años por su excelente relación calidad-precio y por su situación. Todas las habitaciones disponen de baño o ducha, teléfono y otras facilidades.

En la mayoría de los países no existe una clasificación oficial o bien ésta no es equiparable a la de los establecimientos españoles. Por ese motivo, la categoría que se indica es la oficiosa de cada país y se da a título orientativo.

## Viaje seguro



Para que Ud. disfrute del viaje con total tranquilidad, todas nuestras peregrinaciones y viajes llevan incluido, sin coste adicional alguno, un completo **Seguro de Viaje** de la Cía. Mapfre que cubre la asistencia sanitaria (gastos asistencia médica en el extranjero), la indemnización por accidentes, la repatriación, la pérdida o deterioro de equipajes, etc.

## Inscripciones y pagos

Para formalizar la inscripción, deberán enviarnos **fotocopia del pasaporte** así como una copia del ingreso del **depósito de 500 euros**. No se considerará plaza alguna como comprometida en firme mientras no se efectúe dicho depósito. El importe restante deberá abonarse 1 mes antes de la fecha de salida.

Si dispone de dirección de correo electrónico (email), no olvide facilitárnosla: de esta manera le podremos hacer llegar cualquier información relativa a su viaje directa y rápidamente.

## Nuestros regalos

Para cada persona, una útil **mochila** y una **cartera** que se convertirán en sus compañeros inseparables durante todo el viaje. Así como una nueva edición de la magnífica **Guía del País de Jesús** de los Padres Franciscanos, distribuida por esta Agencia a lo largo de los años, ahora revisada y actualizada, y un **libro de Cantos y Plegarias**. A la llegada a Tierra Santa, un sombrero para el sol.

## Revista Tierra Santa

Suscripción gratuita durante 1 año a la revista bimensual **TIERRA SANTA** la revista de los Santos Lugares.



# Peregrinaciones con los Franciscanos

# TIERRA SANTA



**Programa de la peregrinación de 8 días**

## Eucaristías

Cada día se celebrará la Eucaristía en los Santuarios más significativos.

### **Día 1.º: MADRID – TEL AVIV – NAZARET**

Presentación en el aeropuerto de Barajas, asistencia en los trámites de facturación y salida en vuelo a Tierra Santa. Llegada a Tel Aviv y traslado en autocar a Nazaret. Cena y alojamiento.

### **Día 2.º: NAZARET: Caná y Monte Carmelo**

Desayuno y visita de Nazaret: basílica y gruta de la Anunciación, iglesia de San José, Poblado Evangélico y Fuente de la Virgen. Almuerzo. Salida hacia Caná de Galilea, lugar del primer milagro de Jesús: renovación del compromiso matrimonial. Continuación a Haifa: visita del Santuario del Monte Carmelo y panorámica desde la cima del Santuario Bahá'í. Regreso a Nazaret. Cena y alojamiento.

### **Día 3.º: NAZARET – LAGO – MONTE TABOR – BELÉN**

Desayuno y salida temprano hacia el Monte de las Bienaventuranzas, escenario del Sermón de la Montaña; visita del santuario y panorámica sobre el lago. Traslado a Cafarnaúm, “la ciudad de Jesús”, y visita de la ciudad que fue testigo de gran parte de su predicación y milagros: restos arqueológicos, casa de la suegra de San Pedro, santuario memorial de San Pedro y sinagoga del siglo IV. Continuación a Tabgha, lugar de la Multiplicación de los Panes y los Peces, con sus mosaicos de los siglos IV y V. Visita del Santuario del Primado de Pedro, a orillas del lago. Paseo en barca por el lago y traslado a Magdala: visita y celebración de la eucaristía. Almuerzo. Subida al Monte Tabor y visita de la basílica de la Transfiguración; panorámica sobre el valle de Esdrelón, en la Baja Galilea. Traslado a Belén. Cena y alojamiento.

### **Día 4.º: BELÉN: Belén y Ein Karem**

Desayuno y visita de la pequeña aldea cristiana de Bet Sahur, donde se encuentra el Campo de los Pastores.

De regreso a Belén, visita de la basílica de la Natividad, levantada sobre la Gruta del Nacimiento. Grutas de la Sagrada Familia y de San Jerónimo. Almuerzo. Traslado a Ain Karem: visita de los santuarios de la Visitación de la Virgen y de la Natividad de San Juan Bautista. Panorámica de la ciudad nueva de Jerusalén, pasando junto al Parlamento (Knéset). Regreso a Belén. Cena y alojamiento.

### **Día 5.º: BELÉN – JERUSALÉN: Monte Sión y Monte de los Olivos**

Desayuno y traslado al Monte Sión cristiano: visita del Santuario de San Pedro in “Gallicantu”, donde se conmemora el arrepentimiento de San Pedro; el Cenáculo, lugar de la celebración de la Última Cena de Jesús con sus discípulos (celebración de la Eucaristía); abadía de la Dormición de la Virgen. Entrada en la ciudad vieja por la Puerta de Sión, recorrido por el barrio judío visitando el Cardo Máximo y el Muro Occidental. Almuerzo. Subida al Monte de los Olivos y visita de Betfagé, monasterio del Pater Noster, santuario del Dominus Flevit y basílica de la Agonía de Jesús en el Huerto de los Olivos (Getsemaní), gruta del Prendimiento de Jesús e iglesia de la Tumba de María Virgen, en el valle de Josafat. Cena y alojamiento.

### **Día 6.º: JERUSALÉN: Ciudad Vieja**

Vía Crucis temprano por la Vía Dolorosa y misa en el Calvario. Retorno al hotel y desayuno. Visita de la iglesia de Santa Ana y piscina Probática. Recorrido por la Vía Dolorosa hasta la basílica de la Resurrección: visita del Calvario y del Santo Sepulcro. Almuerzo. Tarde: tiempo libre para ampliar la visita de la ciudad.

### **Día 7.º: JERUSALÉN: Betania, río Jordán, Jericó, Qumrán y Mar Muerto**

Desayuno y salida hacia Betania, donde tuvo lugar la resurrección de Lázaro. Visita del santuario de Marta y

María (misa). Continuación al río Jordán (Qasr al-Yahud), lugar del Bautismo del Señor: renovación de las promesas bautismales. Traslado a Jericó y visita de las excavaciones de la ciudad más antigua del mundo. Contemplación del Monte de la Cuarentena y del oasis formado por la Fuente de Eliseo. Almuerzo. Visita de Qumrán y del Mar Muerto. Retorno por el desierto de Judá a Jerusalén. Cena y alojamiento.

### Día 8.º: JERUSALÉN – EMAÚS – JAJA – TEL AVIV – MADRID

Desayuno y salida hacia Emaús, lugar que recuerda la aparición de Jesús a los dos discípulos: visita y celebración de la eucaristía. Continuación a Jafa: visita del santuario de San Pedro y barrio artístico. Almuerzo. Por la tarde, traslado al aeropuerto de Tel Aviv y salida en vuelo de regreso a Madrid. Llegada al aeropuerto de Barajas y fin de la peregrinación.

## FECHAS DE SALIDA Y PRECIOS

Mes	Días	Precio
Febrero	11 al 18	1.795
Marzo	8 al 15	1.795
	29 al 5	1.850
	30 al 6	1.925
Abril	1 al 8	1.925
	5 al 12	1.850
	6 al 13	1.850
	21 al 28	1.795
Mayo	5 al 12	1.795
Junio	15 al 22	1.795
Julio	5 al 12	1.795
	18 al 25	1.795
	22 al 29	1.795
	30 al 6	1.795
Agosto	4 al 11	1.850
	10 al 17	1.850
	25 al 1	1.850

Mes	Días	Precio
Septiembre	7 al 14	1.850
	8 al 15	1.850
	15 al 22	1.850
	21 al 28	1.850
	28 al 5	1.850
Octubre	4 al 11	1.850
	6 al 13	1.850
	12 al 19	1.850
	19 al 26	1.850
	26 al 2	1.850
Noviembre	29 al 5	1.850
	31 al 7	1.850
	1 al 8	1.795
	2 al 9	1.795
	10 al 17	1.795
Diciembre	23 al 30	1.795
	30 al 7	1.850
	4 al 11	1.850
	5 al 12	1.850
	21 al 28	1.850
	22 al 29	1.850
	26 al 2	1.850
27 al 3	1.850	
28 al 4	1.850	

· **Suplemento habitación individual: 550 €**

Toda persona inscrita sin compañero de habitación deberá asumir este suplemento

· **Salidas en avión desde otras ciudades españolas:** Consulte horarios y precios especiales.

· **Seguro de Cancelación: 35 €**

Se recomienda suscribir este seguro para cubrir el riesgo de penalización en caso de cancelación del viaje por parte del pasajero por causas justificadas y no preexistentes. (Solicitar información sobre coberturas)

## TODO INCLUIDO

- Asistencia en el aeropuerto de Madrid y Tel Aviv por miembros de la Organización en los trámites de facturación y embarque.
- Avión Madrid / Tel Aviv / Madrid, clase Turista, tarifa Grupo, con 23 kg de equipaje facturado y 10 kg de equipaje de mano, en las Cías. AIR EUROPA. IBERIA o EL AL.
- Tasas aéreas y de aeropuerto.
- Todos los traslados y circuito en autobús privado con aire acondicionado.
- Alojamiento en Hoteles equivalentes a 1ª Categoría y Turista superior o Residencias franciscanas Casa Nova (según fechas). Habitaciones dobles con baño o ducha (el alojamiento podrá ser indistintamente en Nazaret o Tiberiades).
- Pensión completa (14 almuerzos/cenas en hoteles y restaurantes. Llegada con cena y salida después del almuerzo)
- Durante el recorrido por Tierra Santa el grupo será acompañado por un Guía Franciscano o Sacerdote-Guía titulado (Custodia Franciscana / Comisión Peregrinaciones) o Guía Espiritual con un guía local titulado.
- Todas las visitas que se indican con entradas a Santos Lugares, museos y monumentos.
- Subida en taxi al Monte Tabor.
- Travesía en barco por el Mar de Galilea.
- Propinas a maleteros.
- Auriculares (para grupos de más de 30 personas).
- Libro-Guía "Peregrinación a Tierra Santa" y Libro de Cantos y Plegarias.
- Certificado de peregrino de Tierra Santa.
- Bolsa y Cartera Documentación
- Gorro para el sol (*se entrega a la llegada a Tierra Santa*).
- Póliza de Seguro con amplia cobertura para caso de accidentes, enfermedad en viaje, gastos extras y de retorno, pérdida de equipaje.

**No incluye:**

- Extras y ningún otro servicio no indicado.
- Importe gestión ETA-IL: 25 NIS (6,3 euros aprox).

## DOCUMENTACIÓN

- Para viajar a Israel es necesario pasaporte con una validez de 6 meses, contados a partir de fecha de salida de Israel en el viaje de regreso. No son necesarios visados ni vacunas (*información válida para ciudadanos españoles. Otras nacionalidades: consultar*).
- A partir del 1 de enero de 2025, todos los viajeros que viajen a Israel con pasaporte español deberán contar con la aprobación ETA-IL antes de la salida.

Cada peregrino deberá tramitar personalmente dicho registro en el siguiente enlace con una antelación mínima de 72 horas antes de la salida:

<https://israel-entry.piba.gov.il/>

El coste del registro es de 25 NIS (aprox. 6,30 €) y se abona mediante tarjeta de crédito al completar el formulario web. Este importe no está incluido en el precio de la peregrinación. No obstante, quedamos a su disposición para ayudarles ante cualquier incidencia que pudiera surgir durante el trámite.

- Para considerar su plaza en firme remita una copia del pasaporte y de la transferencia al centro de inscripción.

## NOTAS

- En los vuelos no están incluidas las comidas a bordo.
- El orden del itinerario puede ser modificado en función de los horarios y frecuencia de los vuelos y otras circunstancias técnicas, reservas de Misas asignadas, etc.
- Grupo mínimo: 25 personas. Para grupos menores puede haber un suplemento.
- Precios basados en el cambio del dólar y las tarifas y tasas en vigor a 19/01/2026 (ver condiciones generales).

## SALIDAS Y LLEGADAS

- Los grupos se forman en el aeropuerto de Madrid-Barajas donde serán atendidos por personal de nuestra organización.



Vista panorámica de Belén

# Peregrinaciones con los Franciscanos

# TIERRA SANTA Y JORDANIA

## Programa de la peregrinación de 10 días

### Eucaristías

Cada día se celebrará la Eucaristía en los Santuarios más significativos.

#### **Día 1.º: MADRID / TEL AVIV / NAZARET**

Presentación en el aeropuerto de Barajas, asistencia en los trámites de facturación y salida en vuelo a Tierra Santa. Llegada a Tel Aviv y traslado en autocar a Nazaret. Cena y alojamiento.

#### **Día 2.º: NAZARET: Caná de Galilea y Monte Carmelo**

Desayuno y visita de Nazaret: basílica y gruta de la Anunciación, iglesia de San José, Poblado Evangélico y Fuente de la Virgen. Almuerzo. Salida hacia Caná de Galilea, lugar del primer milagro de Jesús: renovación del compromiso matrimonial. Continuación a Haifa: visita del Santuario del Monte Carmelo y panorámica desde la cima del Santuario Bahá'í. Regreso a Nazaret. Cena y alojamiento.

#### **Día 3.º: NAZARET / LAGO / MONTE TABOR / BELÉN**

Desayuno y salida temprano hacia el Monte de las Bienaventuranzas, escenario del Sermón de la Montaña; visita del Santuario y panorámica sobre el lago. Traslado a Cafarnaúm, "la ciudad de Jesús", y visita de la ciudad que fue testigo de gran parte de su predicación y milagros: restos arqueológicos, casa de la suegra de San Pedro, santuario memorial de San Pedro y sinagoga del siglo IV. Continuación a Tabgha, lugar de la Multiplicación de los Panes y los Peces, con sus mosaicos de los siglos IV y V. Visita del Santuario del Primado de Pedro, a orillas del lago. Paseo en barca por el lago y traslado a Magdala: visita y celebración de la eucaristía. Almuerzo. Subida al Monte Tabor y visita de la basílica de la Transfiguración; panorámica sobre el valle de Esdrelón, en la Baja Galilea. Traslado a Belén. Cena y alojamiento.

#### **Día 4.º: BELÉN: Belén y Ein Karem**

Desayuno y visita de la pequeña aldea cristiana de Bet Sahur, donde se encuentra el Campo de los Pastores. De regreso a Belén, visita de la basílica de la Natividad, levantada sobre la Gruta del Nacimiento. Grutas de la Sagrada Familia y de San Jerónimo. Almuerzo. Traslado a Ain Karem: visita de los santuarios de la Visitación de la Virgen y de la Natividad de San Juan Bautista. Panorámica de la ciudad nueva de Jerusalén, pasando junto al Parlamento (Knéset). Regreso a Belén. Cena y alojamiento.

#### **Día 5.º: BELÉN / JERUSALÉN: Monte Sión y Monte de los Olivos**

Desayuno y traslado al Monte Sión cristiano: visita del Santuario de San Pedro in "Gallicantu", donde se conmemora el arrepentimiento de San Pedro; el Cenáculo, lugar de la celebración de la Última Cena de Jesús con sus discípulos (celebración de la Eucaristía); abadía de la Dormición de la Virgen. Entrada en la ciudad vieja por la Puerta de Sión, recorrido por el barrio judío visitando el Cardo Máximo y el Muro Occidental. Almuerzo. Subida al Monte de los Olivos y visita de Betfagé, monasterio del Pater Noster, santuario del Dominus Flevit y basílica de la Agonía de Jesús en el Huerto de los Olivos (Getsemaní), gruta del Prendimiento de Jesús e iglesia de la Tumba de María Virgen, en el valle de Josafat. Cena y alojamiento.

#### **Día 6.º: JERUSALÉN / CIUDAD VIEJA / RÍO JORDÁN / QUMRÁN / MAR MUERTO / JERUSALÉN**

Desayuno y visita de la ciudad vieja de Jerusalén: entrada por la Puerta de San Esteban y visita de la iglesia de Santa Ana, piscina Probática y la Flagelación. Recorrido por la Vía Dolorosa siguiendo los pasos de Jesús hasta la basílica

de la Resurrección: Calvario y Santo Sepulcro. Almuerzo. Por la tarde, salida por el desierto de Judea hacia Qasr al-Yahud, lugar del Bautismo del Señor en el río Jordán: renovación de las promesas bautismales. Continuación al Mar Muerto, el lugar más bajo de la tierra (tiempo para baño). Panorámica sobre las cuevas de Qumrán, donde se encontraron los Pergaminos del Mar Muerto. Traslado a Jericó, la ciudad más antigua del mundo. Contemplación del Monte de la Cuarentena y del oasis formado por la Fuente de Eliseo. Regreso a Jerusalén. Cena y alojamiento.

### Día 7.º: JERUSALÉN / JERASH / MÁDABA / MONTE NEBO / PETRA

Desayuno y salida hacia la frontera del Puente Allenby. Cruce de la misma y continuación por tierras jordanas hacia Jerash, la antigua Gerasa de la Decápolis: visita de la zona arqueológica de la ciudad grecorromana: el Cardo o calle de columnas, el Foro, el Anfiteatro, la basílica bizantina, etc. Continuación a Mádaba. Almuerzo y visita de sus mosaicos bizantinos, entre los que destaca un mapa de Tierra Santa del s. VI. Visita del Monte Nebo, desde donde Moisés contempló por primera vez la Tierra Prometida. Traslado a Petra. Cena y alojamiento.

### Día 8.º: PETRA / AMMÁN

Desayuno y visita de la antigua ciudad nabatea de Petra, cuyo emplazamiento es excepcional: construida al final de un angosto desfiladero, destacan sus templos, palacios y tumbas excavados en la roca. Almuerzo. Por la tarde, salida hacia Ammán. Cena y alojamiento.

### Día 9.º: AMMÁN / JERUSALÉN

Desayuno. A primera hora, breve recorrido por Ammán, la antigua Filadelfia de la Decápolis, hoy capital del Reino de Jordania. Tras la visita, salida hacia la frontera del Puente Allenby. Cruce de la misma y traslado a Jerusalén. Almuerzo. Tarde libre. Cena y alojamiento.

### Día 10.º: JERUSALÉN / TEL AVIV / MADRID

Desayuno y salida hacia Emaús, lugar que recuerda la aparición de Cristo resucitado a los discípulos; visita y continuación a Jafa: Santuario de San Pedro y barrio de los artistas. Almuerzo. Por la tarde, traslado al aeropuerto de Tel Aviv y salida en vuelo a Madrid. Llegada al aeropuerto de Barajas. Fin de la peregrinación.



## FECHAS DE SALIDA Y PRECIOS

Mes	Días	Precio	Mes	Días	Precio
Marzo	8 al 17	2.345	Agosto	3 al 12	2.345
Abril	7 al 16	2.345		17 al 26	2.345
Mayo	1 al 10	2.345	Septiembre	14 al 23	2.475
	26 al 4	2.345	Octubre	9 al 18	2.475
Junio	20 al 30	2.345		19 al 28	2.475
			Diciembre	26 al 4	2.475
				27 al 5	2.475

• **Suplemento habitación individual: 750 €**

Toda persona inscrita sin compañero de habitación deberá asumir este suplemento

• **Salidas en avión desde otras ciudades españolas:** Consulte horarios y precios especiales.

• **Seguro de Cancelación: 35 €**

Se recomienda suscribir este seguro para cubrir el riesgo de penalización en caso de cancelación del viaje por parte del pasajero por causas justificadas y no preexistentes. (Solicitar información sobre coberturas)

## TODO INCLUIDO

- Asistencia en el aeropuerto de Barajas por miembros de la Organización en los trámites de facturación y embarque.
- Avión Madrid / Tel Aviv / Madrid, clase Turista, tarifa Grupo, con 23 kg de equipaje, en las Cías. AIR EUROPA IBERIA o EL AL
- Tasas aéreas y de aeropuerto.
- Todos los traslados y circuito en autobús privado con aire acondicionado.
- Alojamiento en Tierra Santa en Hoteles equivalentes a 1ª Categoría y Turista superior o Residencias franciscanas Casa Nova (ver fechas). (el alojamiento podrá ser indistintamente en Nazaret o Tiberiades). Jordania: alojamiento en Hoteles de 1ª Cat. Habit. dobles con baño o ducha.
- Pensión completa (18 almuerzos/cenas en hoteles y restaurantes).
- Durante el recorrido por Israel el grupo será acompañado por un Guía Franciscano o Sacerdote Guía titulado (Custodia Franciscana / Comisión Peregrinaciones) o Guía Espiritual con un guía local titulado. En Jordania con un sacerdote y un guía local titulado.
- Certificado de peregrino de Tierra Santa.
- Todas las visitas que se indican con entradas a museos y monumentos.
- Subida en taxi al Monte Tabor.
- Travesía en barco por el Mar de Galilea.
- Auriculares (para grupos de más de 30 personas).
- Propinas a maleteros.
- Póliza de Seguro para caso de accidentes, enfermedad en viaje, gastos extras y de retorno, pérdida de equipaje.
- Libro-Guía "Peregrinación a Tierra Santa" y Libro de Cantos y Plegarias.
- Bolsa y Cartera Documentación.
- Gorro para el sol (se entrega a la llegada a Tierra Santa).

### No incluye:

- Tasas de frontera jordano-israelí (se abonan directamente): 75 € aprox.
- Extras y ningún otro servicio no indicado.
- Importe gestión ETA-IL: 25 NIS (6,3 euros aprox).

## DOCUMENTACIÓN

- Israel y Jordania: necesario pasaporte con una validez de 6 meses, contados a partir de fecha de salida de Israel en el viaje de regreso. No es necesario visado para Israel ni para Jordania. (Información válida para ciudadanos españoles. Otras nacionalidades: consultar).

- A partir del 1 de enero de 2025, todos los viajeros que viajen a Israel con pasaporte español deberán contar con la aprobación ETA-IL antes de la salida.

Cada peregrino deberá tramitar personalmente dicho registro en el siguiente enlace con una antelación mínima de 72 horas antes de la salida:

<https://israel-entry.piba.gov.il/>

El coste del registro es de 25 NIS (aprox. 6,30 €) y se abona mediante tarjeta de crédito al completar el formulario web. Este importe no está incluido en el precio de la peregrinación. No obstante, quedamos a su disposición para ayudarles ante cualquier incidencia que pudiera surgir durante el trámite.

- Para considerar su plaza en firme remita una copia del pasaporte y de la transferencia al centro de inscripción.

## NOTAS

- En los vuelos no están incluidas las comidas a bordo.
- El orden del itinerario puede ser modificado en función de los horarios y frecuencia de los vuelos y otras circunstancias técnicas, reservas de Misas asignadas, etc., garantizándose la visita a todos los lugares previstos.
- Grupo mínimo: 25 personas. Para grupos menores puede haber un suplemento.
- Precios basados en el cambio del dólar y las tarifas y tasas en vigor a 19/01/2026 (ver condiciones generales).

# HOTELES EN JERUSALÉN

## CASA NOVA JERUSALÉN

Antiguo palacio de piedra testigo de la larga historia de hospitalidad que los franciscanos ofrecen desde hace más de 800 años en Tierra Santa. Un lugar donde sentirse como en casa. Situada dentro de las murallas de Jerusalén y a dos pasos de la Basílica del Santo Sepulcro, ofrece 87 habitaciones espaciales, equipadas con amplias camas y baño, tres comedores, cafetería, ascensor, Capilla, sala de conferencias, Salón TV y jardín.



## HOTEL AMBASSADOR

Situado en el tranquilo barrio de los Consulados y a muy poca distancia de la Ciudad Vieja, ofrece 120 amplias habitaciones, muchas de ellas con balcón y excelentes vistas de la Ciudad Vieja. Cuentan con aire acond., baño privado, secador, teléfono, TV Satélite, radio, caja fuerte, Internet. Servicio 24 h. lavandería, sauna. Desayuno Buffet. Restaurante con terraza panorámica. Terraza-Jardín. WIFI gratuito.

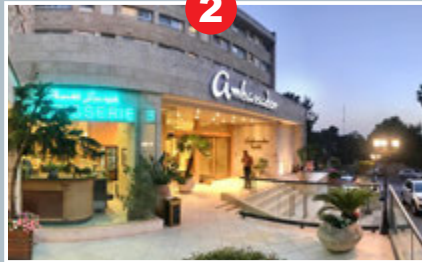

## HOTEL RITZ

El Ritz fue uno de los primeros hoteles construidos en Jerusalén Este. Estratégicamente situado a 2 minutos a pie de la Ciudad Vieja, los Santos Lugares y los bazares.

El hotel ofrece 104 habitaciones espaciales, muchas de ellas con balcón, baño, aire acondicionado y calefacción, teléfono directo, televisión satélite, WIFI gratuito y caja fuerte. Recepción 24 h, bar y restaurante. Desde el bar de la azotea tiene una de las mejores vistas panorámicas de la Ciudad Vieja.

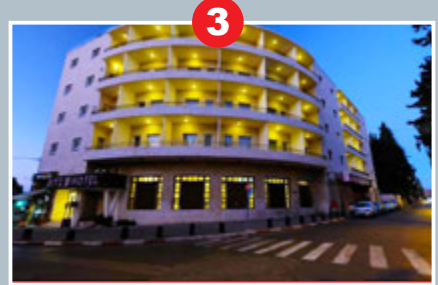

## JERUSALÉN CENTRO

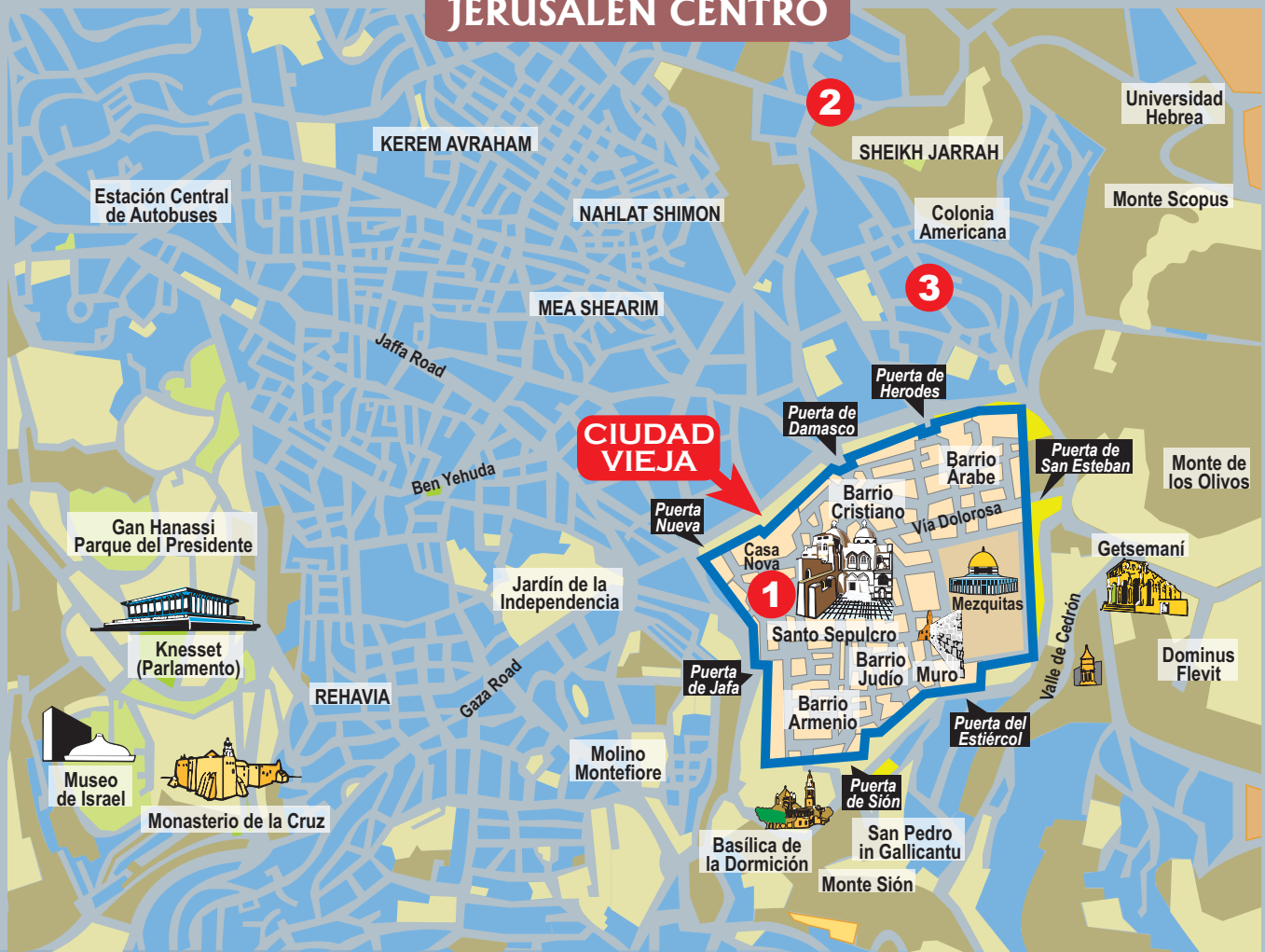

# HOTELES EN BELÉN

## CASA NOVA BELÉN

El complejo de Casa Nova está situado junto a la Basílica de la Natividad, en el centro histórico de Belén, donde se respira una atmósfera milenaria. Sus barrios históricos revelan una de las ciudades más antiguas del mundo. Alojamiento confortable en 60 habitaciones, restaurante, bar, sala de conferencias, punto internet, capilla y jardín.



## HOTEL MANGER SQUARE

Situado a pocos pasos de la iglesia de la Natividad y de la plaza del Pesebre. Dispone de 220 habitaciones con aire acondicionado y moderna decoración, caja fuerte, minibar, teléfono, TV vía satélite. Cuentan con balcón con vistas al jardín y la ciudad. Conexión Wi-Fi gratuita en todas las dependencias, bar, 2 restaurantes, servicio de habitaciones, Bussines Center y centro de conferencias.



## AMBASSADOR CITY HOTEL

Situado a tan sólo 600 metros de la Basílica de la Natividad, dispone de 111 habitaciones con baño y aire acondicionado, balcón, teléfono, TV vía satélite, radio, cafetera/tetera, secador de pelo, minibar y concesión wifi gratuita. El hotel ofrece bar, restaurante, salones para eventos, servicio de lavandería, tiendas de regalos y souvenirs, gimnasio, piscina, jardín y terraza.



# HOTELES EN NAZARET

## CASA NOVA NAZARET



Situada frente a la Basílica de la Anunciación, Casa Nova de Nazaret es un hotel para peregrinos, simple pero acogedor. Por su posición excepcional, los peregrinos pueden acercarse a la Basílica de la Anunciación y participar en las celebraciones que allí se desarrollan por la mañana temprano. Ofrece 66 habitaciones, comedor, bar, Capilla, sala de conferencias, Salón TV.

## H. GOLDEN CROWN OLD CITY

Situado en la Ciudad Vieja de Nazaret, junto a la Fuente de María y a 4 minutos a pie de la Basílica de la Anunciación. Dispone de 99 amplias habitaciones con TV vía satélite, aire acondicionado, zona de estar, suelo de moqueta y conexión gratuita a internet. Algunas tienen vistas a la Ciudad Vieja. El hotel ofrece aparcamiento privado gratuito, restaurante, desayuno bufét tradicional israelí.

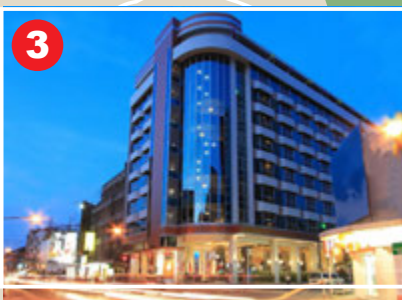

## HOTEL LEGACY

Inaugurado recientemente, el hotel posee una situación excepcional a 2 minutos a pie de la Basílica de la Anunciación. Ofrece habitaciones y suites en 5 plantas, con aire acondicionado, minibar, caja fuerte y TV de pantalla plana. Cuenta con terraza y vistas a la ciudad. Alberga un restaurante y aparcamiento privado gratuito. WiFi gratuita en todas las zonas. Recepción 24 h.



# HOTELES EN TIBERIADES



1

## HOTEL RESTAL

Situado en el centro de Tiberiades, cómodo con personal atento y profesional. Cuenta con 175 habitaciones insonorizadas con piso de parquet, muebles modernos, aire acondicionado y calefacción central, baño grande totalmente equipado, TV LCD satélite, radio, teléfono, etc. Entre sus servicios destaca el amplio, moderno y confortable vestíbulo, bar, restaurante, piscina, gimnasio, caja fuerte, salas de reuniones y banquetes, conexión wifi gratuita en recepción y zonas comunes.



2

## HOTEL GOLAN

Moderno edificio con vistas sobre la ciudad, el lago y los Altos del Golán. Dispone de 98 renovadas habitaciones con aire acondicionado, baño privado y balcón, TV, radio, teléfono directo, fax. Sala de conferencias, room service, restaurant, cafetería, bar, lavandería, piscina exterior, jardín/terrace, zona de juegos, discoteca, Health club y spa, business center y parking.



3

## HOTEL LEONARDO CLUB

En el centro de la ciudad, al lado del paseo marítimo, el mar de Galilea está a 10 minutos de distancia. Sus 398 habitaciones son amplias y cuentan con un pequeño balcón y la mayoría de ellas con vistas al lago. El hotel cuenta con restaurante, bar, recepción 24 h, ascensor, jardín, terraza, habitaciones para no fumadores, habitaciones para personas de movilidad reducida, caja fuerte, capilla, tiendas, aire acondicionado, spa con tratamientos de masaje, saunas y una piscina exterior (climatizada en invierno), zona de juegos infantil y jacuzzi.



## PETRA

# JORDANIA

## AMMAN

### HOTEL MOVENPICK NABATEAN CASTLE

Sus 90 habitaciones disponen de aire acondic., balcón, baño, TV satélite, minibar, cafetera y tetera, escritorio, teléfono directo, conexión a Internet, batas o albornoces, zapatillas y agua mineral gratuita. El hotel cuenta con piscina cubierta y gimnasio, centro de negocios y servicios de secretaría, restaurante, cafetería, bar, parking, servicio de catering, servicios de traducción y cambio de divisas. Está prohibido fumar.



### HOTEL PETRA MOON

Situado junto al Centro de Visitantes, a pocos metros de la entrada al recinto arqueológico de Petra, dispone de unas 80 habitaciones en edificio moderno. Habitaciones con baño, secador, TV, teléfono, aire acondic., calefacción y minibar. El hotel cuenta con piscina en azotea, restaurante panorámico, bar, servicio habitaciones 24 h, Business center, caja fuerte y sala de reuniones.

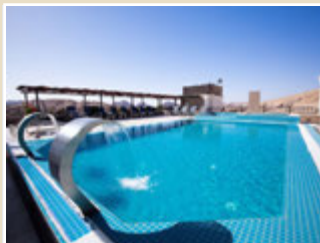

### HOTEL GRAND PALACE

En el centro comercial y financiero de Amman, al lado del Centro Cultural Real y del mercado de valores. Sus 138 habitaciones están bien equipadas con modernas instalaciones, aire acondic., baño, secador, TV por cable y/o vía satélite, minibar y teléfono. Restaurante, bar, cafetería, sauna, piscina interior, centro de negocios, caja fuerte, servicio de habitaciones, lavandería, instalaciones para personas con movilidad reducida.

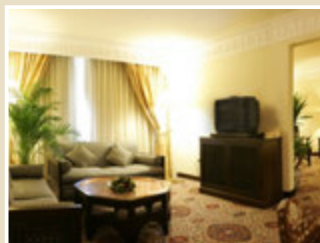

### HOTEL THE REGENCY PALACE

En el centro financiero de Amman, cerca de la zona comercial y gubernamental. Cuenta con 258 habitaciones con aire acondic., baño, secador, TV por cable y/o vía satélite, mini bar, y caja de seguridad. El hotel ofrece salas de reuniones, restaurantes Al Madafa y Le Piano Lounge, servicios para banquetes, Instalaciones para conferencia, servicio a la habitaciones, sauna, Piscina exterior, lavandería, aparcamiento.



# OBSERVACIONES DE INTERÉS PARA LOS PEREGRINOS A TIERRA SANTA

## ACLARACIÓN PREVIA

El “viaje a Tierra Santa” es una “auténtica peregrinación” a las raíces de nuestra fe cristiana y al encuentro con Jesús en su misma tierra. Es un viaje distinto a los demás: realizado por motivos religiosos e impregnado de sentido religioso. Por ello, a lo largo de la Peregrinación habrá lecturas y reflexiones evangélicas y una Eucaristía diaria en los lugares más significativos. Para los cristianos suele ser el mejor viaje de su vida, como lo afirman al regreso de Tierra Santa. Es una buena inversión de tiempo, ilusión y dinero que nunca defrauda a los que van con “espíritu peregrino” a Tierra Santa.

### DOCUMENTACIÓN (para ciudadanos españoles):

Todos los peregrinos deberán estar provistos de Pasaporte en regla con una validez mínima de seis meses en la fecha de regreso y el ETA-IL. Serán responsabilidad del viajero los problemas que pudieran surgir en caso de que sus documentos no estén en orden. El pasaporte y el ETA-IL debe tenerlo en el bolso de mano o bolsillo. Nunca en la maleta a facturar en el avión. No hacen falta visado para Israel, únicamente el ETA-IL.

### MALETAS Y EQUIPAJES

En el vuelo se incluye, por persona, una maleta de 23 kg facturada + otra de 10 kg como equipaje de mano en cabina.

#### **!Equipaje de mano: Atención!**

Su equipaje de mano no puede superar las medidas y el peso permitidos:

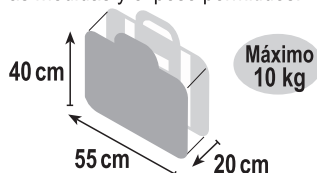

- Lleve maletas fuertes capaces de soportar el maltrato que les dan en los Aeropuertos.
- Coloque en cada maleta y bolso de mano un par de etiquetas bien visibles con su nombre, dirección completa y teléfono. Y no olvide que para viajar a Israel, su maleta debe estar etiquetada con su nombre y NO con el de un familiar. Lo controla la policía israelí de Seguridad.
- Se recomienda a todos los clientes que estén presentes en todas las manipulaciones de carga y descarga de equipajes en hoteles y autobuses
- En caso de extravío de equipajes en los Aeropuertos, la responsable ante el cliente es la Compañía aérea y en ningún caso la Agencia de viaje o la organización de la Peregrinación. La reclamación debe efectuarse inmediatamente en la misma oficina de la Compañía aérea en el Aeropuerto de llegada (tenga en cuenta que las cías. aéreas no abonan nada por roturas de asas, ruedas y otros elementos externos del equipaje).
- Antes de abandonar la habitación del hotel, compruebe si olvida algo en la misma.
- **Artículos peligrosos:** Tenga en cuenta que por razones de seguridad las tijeras, cuchillos, navajas u otros objetos punzantes los deberá facturar con el equipaje ya que no le será permitido llevarlos en el bolso de mano. Si estos utensilios son hallados en el momento de pasar el control para abordar el avión le serán retirados sin posibilidad de recuperación. Asimismo tenga en cuenta que otros artículos como gases comprimidos (butano, oxígeno, nitrógeno líquido, etc), corrosivos (ácidos, alcalinos, mercurio, acumuladores eléctricos, etc), explosivos, munición (aunque sea de fogeo), combustibles, armas, insecticidas, etc. no son admitidos a bordo ni siquiera como equipaje facturado (consulte en caso de duda).

### BILLETES DE AVIÓN

Los billetes son electrónicos. Solo es necesario presentar el pasaporte en el aeropuerto y le entregarán la “Tarjeta de embarque” para abordar el avión.

### CLIMA

En Israel existen básicamente dos estaciones: Verano (de Abril a fines de Octubre) e invierno (de Noviembre a fines de Marzo). El verano es seco y soleado en Jerusalén y su entorno. Húmedo y soleado en torno al Lago de Galilea. Seco y caluroso en Jericó y Mar Muerto. El invierno, en cambio, es de clima moderado con frío y lluvia a fines de Diciembre, Enero y Febrero.

### ROPA

Ropa ligera para el verano. De entretiempo para la primavera y otoño, con algún jersey para las tardes y noches frescas de Jerusalén. En invierno es necesario un impermeable o paraguas plegable y ropa de invierno. Calzado: Cómodo y transpirable, a poder ser con suela de goma para evitar los resbalones en los pavimentos de piedra de Jerusalén. Una orden del ministerio de cultos de Israel prohíbe entrar en los lugares santos (cristianos, Judíos y musulmanes) sin la debida corrección: en pantalón corto (short), con escote pronunciado y con mangas demasiado cortas. Es práctico en verano llevar una blusa o prenda ligera para suplir en estos casos.

### TRAJE DE BAÑO

Si desea bañarse en el Mar Muerto, cuyas aguas tienen propiedades terapéuticas para las enfermedades de la piel (psoriasis, acné, eccema...) lleve traje de baño, toalla para secarse y sandalias de goma.

### MEDICINAS

En Israel son frecuentes los trastornos intestinales (diarreas y estreñimientos)... Lleve por si acaso las medicinas habituales para estos casos. Y por supuesto las que tome de ordinario.

### HORA LOCAL EN ISRAEL

Una hora más que en España la mayor parte del año.

### MONEDA

La moneda oficial de Israel es el “Shekel (Siclo), dividido en 100 “agorot” o céntimos. Su valor oscila con el dólar USA. Pero tanto el dólar como el euro se utilizan en todas partes y lo prefieren al “shekel” por ser monedas más fuertes y estables. Los euros o dólares que sean, a poder ser, en billetes pequeños. No lleve “Travellers cheques” porque va a encontrar muy pocos lugares donde poder cambiarlos.

¿Cuántos euros o dólares puede llevar? Tenga en cuenta que tiene pagados todos los gastos mayores de la Peregrinación: viaje de ida y vuelta, Hoteles, pensión completa, taxi de subida al Tabor, travesía del Lago en barco, tasas de Aeropuerto en Tel Aviv... Solamente deberá pagar los “extras” de café, refrescos, vinos, etc... Para ello basta con 200 o 250 € por persona. Pero si espera hacer otras compras (recuerdos, objetos religiosos...) deberá proveerse de mayor cantidad de euros o dólares.

### COMPRAS

Productos de nácar, figuras en madera de olivo y objetos religiosos típicos. Productos de cosmética y salud del Mar Muerto. Diamantes, Joyería, etc.

**Nota:** A este respecto, interPAX, como Agencia organizadora, desea dejar claro que las sugerencias sobre visitas a tiendas y compras en general, que

los viajeros puedan recibir de guías locales, chóferes, etc. son hechas a título personal, no estando en absoluto respaldadas ni recomendadas por las Agencias, que quedan totalmente al margen en este tema, no responsabilizándose de los precios ni de la calidad de los productos adquiridos.

### **CORRIENTE ELÉCTRICA**

Es de 220 voltios. Los enchufes son generalmente de doble y triple salida y perno redondo, pero la mayoría aceptan también los enchufes de tipo europeo.



Enchufe de Israel compatible con el europeo

### **COMIDAS**

En régimen de pensión completa con las tres comidas diarias incluidas. No tendrá problemas de comidas ni en los hoteles ni en ruta ya que en la mayoría son tipo buffet.

### **TELÉFONO PARA LLAMAR A ESPAÑA**

**Teléfonos móviles:** Israel es uno de los países del mundo donde el uso del teléfono móvil está más generalizado. Si deseamos utilizar nuestro teléfono móvil habitual en Israel deberemos informarnos en nuestra compañía de telefonía para solicitar el roaming. Tenga en cuenta que parte de las llamadas que se reciban serán abonadas por la persona que nos llama (generalmente la tarifa correspondiente al territorio nacional) y el resto se cargará en nuestra cuenta.

**Internet:** Casi todos los hoteles tienen acceso a internet, ya sea en las habitaciones, mediante acceso wifi o en su Business Center. También encontrará cibercafés por todas partes.

### **FOTOS**

Si lleva cámara fotográfica o vídeo, no se olvide llevar todo lo que necesite: baterías, tarjetas gráficas, cargadores, etc. Los hay en Israel, pero mucho más caros que en España.

### **LIMOSNA PARA TIERRA SANTA**

Les informamos que en todas las Peregrinaciones a Tierra Santa existe la "santa costumbre" de hacer entre los peregrinos una "colecta" en el momento y forma que les será indicado por su Guía, para el mantenimiento digno de los Santos Lugares evangélicos, para el personal que nos atiende en ellos (Eucaristías, visitas...), para las numerosas

obras sociales y caritativas en favor de los pobres de Tierra Santa, que regentan en su inmensa mayoría los Franciscanos. Todo ello se sostiene exclusivamente con las limosnas de los peregrinos y cristianos de todo el mundo. Así lo hacían los primitivos cristianos y sigue haciéndose hoy día. No se olvide de este "detalle" para el país de Jesús y María. Podrá darlo en euros o dólares cuando lo indique el Guía. El lo distribuirá.

### **NUESTROS OBSEQUIOS**

A todos los peregrinos se les hará entrega de una bolsa y una cartera para la documentación antes de la salida. Un libro-guía: "Peregrinación a Tierra Santa" de los PP. Franciscanos. Libro de Cantos y Plegarias. Etiquetas para el equipaje. Documentación completa y personalizada. Y, a la llegada a Tel Aviv, un sombrero para protegerse del sol.

### **PROGRAMA DE LA PEREGRINACIÓN**

Solicítelo en su lugar de inscripción. Y no olvide que el programa se cumplirá en su totalidad en cuanto al contenido, aunque al orden de las visitas pueda variar por diversos motivos, especialmente en Jerusalén. Recuerde que pueden surgir imprevistos y causas de fuerza mayor que obliguen a suprimir alguna visita.

### **ASIENTOS EN AUTOCARES**

Como es tradicional en los viajes y peregrinaciones franciscanas, no se asignan números de asiento fijos. Se ruega solidaridad con nuestros compañeros de viaje ejercitando un intercambio equitativo y espontáneo de las plazas dentro del autocar. A tener en cuenta por otro lado que los desplazamientos por lo general son más bien de corta duración.

### **SEGURO DE VIAJE**

En el precio del viaje se incluye, un "Seguro de multiasistencia en viaje" de la Compañía MAPFRE: casos de enfermedad o accidente, gastos médicos, quirúrgicos, de hospitalización, pérdida o deterioro de equipaje, etc. Asimismo, un "Seguro de Vida".

**Notas:** En los casos de accidentes o enfermedad que conlleven un gasto inferior a los 100 €, el asegurado debe anticipar el importe de sus gastos, el cual le devolverá la Compañía Aseguradora a su domicilio. Pero si el total de gastos (médico, medicinas...) es inferior a 10 €, corre por su cuenta el pago. (ver coberturas en página siguiente).



Santuario del Monte Tabor

# Peregrinaciones con los Franciscanos

# TIERRA SANTA

# 2026

**La Peregrinación a Tierra Santa es, ante todo, un viaje impregnado de sentido y ambiente religioso, una auténtica experiencia de encuentro en fe con Jesús en su tierra.**

*Cada día se celebra la Eucaristía en los Santuarios más significativos*



**Solicite Presupuesto**

**Somos Especialistas en Grupos a la medida**



**Viajes Sireica - interPAX**

Carrera San Jerónimo 3  
28014 MADRID  
Tel: 91 532 61 18

info@sireica.com • www.sireica.com • whatsapp: 648 04 18 00



Comisaría de Tierra Santa  
Provincia de la Inmaculada

# CONDICIONES GENERALES

**LOS EFECTOS DE LAS PRESENTES CONDICIONES GENERALES**, se entenderá como programa-folleto aquel en el que se encuentre incluida la oferta que haya dado origen al Contrato de Viaje Combinado.

## 1.- REGULACIÓN JURÍDICA

“Viaje combinado” es aquel que incluye un conjunto de servicios previamente programados y ofertados por un precio global.

El contrato, de obligado cumplimiento por ambas partes, se rige por las normas preceptivas del R.D.L n° 1/2007, de 16 de Noviembre de 2007, sus posteriores actualizaciones y en lo no regulado, por las normas en vigor atinentes a esta materia, así como por las Condiciones Generales publicadas en este folleto sin contravenir y que se considerarán automáticamente incorporadas al Contrato, sin que sea precisa su transcripción escrita individualizada en el mismo.

El hecho de adquirir o tomar parte en cualquiera de los viajes publicados en el presente folleto origina la expresa aceptación por parte del consumidor de todas y cada una de las Condiciones Generales publicadas en el mismo.

Las partes contratantes se someten expresamente a la jurisdicción de los Tribunales de la ciudad correspondiente al domicilio social del Organizador del presente contrato de Viaje Combinado para resolver todas sus diferencias.

Para cualquier tema que se derive en la aplicación o en la interpretación de estas condiciones, tanto el pasajero como la Agencia de Viajes, se someterá previamente a la jurisdicción del Departamento de Comercio, Consumo y Turismo, no aceptando explícitamente nuestra Organización la interferencia de ninguna Junta Arbitral de Consumo en cualquier punto de la cadena de venta de nuestra programación.

## 2.- ORGANIZACIÓN

La organización de estos viajes ha sido realizada por **Sireica-interPAX, C.I.E. 83**, con domicilio en Carrera San Jerónimo, 3 - 28014 Madrid.

## 3.- INSCRIPCIONES Y REEMBOLSOS

Deberán facilitarnos el nombre tal y como figura en su pasaporte, indicando asimismo el tipo de habitación y la persona con quien comparte en su caso. En el momento de la inscripción la Agencia requerirá al menos un depósito del 40% del importe total del viaje, no considerándose plaza alguna como comprometida en firme mientras no se efectúe dicho depósito. Tanto el nombre como el 60% restante deberán de estar en poder de la Agencia 30 días antes de la fecha de salida, considerándose en caso contrario la plaza como anulada, aplicándose en tal supuesto, las condiciones reseñadas en el apartado anulaciones. Las inscripciones se cerrarán con 1 MES de antelación a la fecha de salida.

Los precios indicados en el programa-folleto que tienen incluidos los impuestos indirectos sobre el consumo cuando sean aplicables, han sido calculados en base a las tarifas y cambios de moneda vigentes en la fecha de edición del programa-folleto (**19/01/2026**) que da origen al contrato de viajes combinados y/o sus opúsculos y ofertas acogidos al mismo. Dichos precios podrán ser revisados en el caso de que se produzcan variaciones en el costo de los transportes, incluido el costo del carburante; en las tasas e impuestos relativos a determinados servicios y en los tipos de cambio de moneda aplicados al viaje.

Estas variaciones serán imputadas automáticamente al consumidor, con las concreciones estipuladas en la ley.

Todos los REEMBOLSOS que sean procedentes por cualquier concepto se formalizarán siempre a través de la Agencia Detallista donde se hubiera realizado la inscripción y no efectuándose devolución alguna por servicios no utilizados voluntariamente por el consumidor.

Los reembolsos que sean procedentes por servicios no utilizados no voluntariamente se tramitarán por escrito siempre a través de la oficina inscriptoria tan pronto como finalice el viaje y previa presentación de los justificantes extendidos durante el viaje por el guía acompañante o el prestatario de los servicios.

## 4.- EL PRECIO DEL VIAJE COMBINADO INCLUYE

- 1- El transporte aéreo, cuando este servicio esté incluido en el viaje, para los trayectos, clase y tarifa que se menciona, que implica la aceptación de las condiciones especiales de las mismas (viajes en grupo y con la misma Compañía a la ida y a la vuelta, restricción del límite de validez, no reembolsable etc.). Los viajes en autocar y excursiones que se describen como incluidas en cada programa.
- 2- El alojamiento y/o pensión alimenticia en el régimen contratado en cada caso en los hoteles o establecimientos asignados o en otros similares en casos de sustitución.
- 3- Las tasas o impuestos de los establecimientos hoteleros.
- 4- Tasas de aeropuerto y/o tasas de entrada y salida en los países contemplados en este programa, excepto cuando

se indican como suplemento o a pagar directamente por el consumidor.

- 5- La asistencia técnica durante el viaje, cuando este servicio esté específicamente incluido.
- 6- Los impuestos indirectos (I.V.A., I.G.I.C.) cuando éstos sean aplicables.
- 7- Todo aquello que se detalla de forma específica en el folleto-oferta y/o en el contrato. La única interpretación auténtica de los servicios comprendidos en el viaje será la que ofrezca la Agencia Organizadora, lo que significa que el consumidor, en caso de tener alguna duda, habrá de consultar a la misma antes del inicio del viaje, a fin de evitar posteriores reclamaciones.

Como norma general, ha de seguirse un criterio estricto de literalidad, que conduce a la conclusión de que lo que no esté específicamente detallado como comprendido en el precio del viaje, no estará incluido en éste.

Los precios publicados en los itinerarios de este folleto han sido calculados en base a las tarifas aéreas más ventajosas conseguidas a fecha **19/01/2026**. Las normas establecidas por las distintas compañías aéreas para la aplicación de estas tarifas especiales no son homogéneas en todos los casos y pueden sufrir variaciones a lo largo de la vigencia de este programa-folleto. Así mismo, la aplicación de las mismas está sujeta a la disponibilidad de plazas de ese nivel tarifario en el momento que el cliente solicite participar en el viaje. De no poder obtener la confirmación por parte de la compañía aérea en base a la tarifa prevista en los precios publicados, se tendría que recurrir a otras tarifas y/o distinta(s) compañía(s) a la(s) prevista(s), debiéndose aplicar en este caso la diferencia de tarifa en mayor o menor importe a que hubiera lugar.

Asimismo, los precios de los viajes de este programa que han sido calculados en base a costos de servicios de tierra en dólares, como así se señala en las notas aclaratorias publicadas a pie de cada itinerario, son los resultantes de la aplicación del **cambio Euro/Dólar en vigor a fecha 19/01/2026 (1 USD = 0.86 €)** y están sujetos a revisión en función de la fluctuación en la cotización del cambio Euro/Dólar.

En cualquier caso, toda modificación de precios, justificados por una u otra razón, deberá ser comunicada a los clientes con más de 20 días de antelación a la fecha de salida, según se establece en la Ley de Viajes Combinados.

Las ofertas de los distintos viajes de este programa-folleto son realizables en base a que se alcance el mínimo de personas inscritas indicadas en cada uno de ellos.

Es recomienda consultar en cada caso la Hoja de Precios actualizada.

## 5.- LOS PRECIOS NO INCLUYEN

Visados, tasas de entrada y salida en los diferentes países visitados, certificados de vacunación, “extras” (tales como cafés, vinos, licores, aguas minerales, regímenes alimenticios especiales, lavado y planchado de ropa, servicios de hotel opcionales tales como servicio de comidas en la habitación, llamadas telefónicas, etc.). En el caso de excursiones o visitas facultativas cuyo precio esté indicado con el simple carácter de “estimado”, podrán producirse, (según circunstancias) variaciones sobre estos costos inicialmente calculados o previstos.

Salvo especificación contraria, el desayuno incluido en el viaje es el continental. Cuando la falta de conexión de los vuelos, aunque sea causada por cambios de horarios de las compañías aéreas participantes, obliguen a pernoctar o efectuar una larga espera, los gastos que de ello se deriven, tanto de alojamiento, como de comidas y transportes, serán a cuenta del pasajero, excepto mención expresa.

## 6.- ALOJAMIENTOS

Hoteles: En diversos países no existe clasificación oficial hotelera. En estos casos, la clasificación indicada en nuestro folleto es meramente subjetiva y aproximada, y su fin es ofrecer una orientación sobre la calidad del establecimiento. Así mismo, en los países en los que sí existe una clasificación oficial, la calidad y contenido de los servicios prestados por el Hotel, vendrá determinada por la categoría turística oficial asignada, y estarán sometidos a control administrativo. Sireica-interPAX no se responsabiliza de la correspondencia entre las clasificaciones de los hoteles y restaurantes en el extranjero en relación con los vigentes en España. Dichas clasificaciones no responden a criterios unitarios y por lo tanto idénticas categorías de hoteles de diferentes países no son comparables.

En algunas ciudades de densa ocupación hotelera, en “fechas punta”, pudiera darse de forma excepcional y por causas ajenas a nuestra Organización, la situación de “overbooking”. Si dicha situación se produjera antes del inicio del viaje, Sireica-interPAX informará inmediatamente al cliente. Si, por el contrario, el “overbooking” se produjera

una vez iniciado el viaje, Sireica-interPAX se verá obligada a cambiar el hotel reservado. Si el hotel en el que se consigue alojar al cliente fuera de superior categoría, la diferencia correrá a cargo de la Organización y si, al contrario, fuera de inferior categoría, los clientes tendrán derecho a reembolso, únicamente si ha existido diferencia de precio.

Residencias religiosas: el alojamiento en estos establecimientos es confortable y por lo general están bien situados dentro de las ciudades, pero no disponen de servicio de habitaciones como un hotel y tienen un horario de cierre entre las 22,30 y las 23,00 h (excepto cuando se realizan visitas en grupo).

Dada la vigente legislación al respecto (que establece sólo la existencia de habitaciones individuales y dobles, permitiendo que en algunas de estas últimas pueda habilitarse una tercera cama) se estimará siempre que la utilización de la tercera cama se hace con el conocimiento y consentimiento de las personas que ocupan la habitación.

Esta tácita estimación deriva de la circunstancia cierta de haber sido advertidos previamente, así como de figurar reflejada la habitación como triple en todos los impresos de reservas y/o documentaciones definitivas del viaje. De forma general debe entenderse como habitación triple la utilización de habitaciones dobles con una cama supletoria o similar.

Toda persona interesada en alojarse en habitación individual vendrá obligada a abonar además del importe del viaje escogido, el suplemento indicado en cada itinerario. Si bien Sireica-interPAX procurará complacer todas las solicitudes de habitación individual, declina toda responsabilidad en el supuesto de que las mismas no estuvieran disponibles, comprometiéndose solamente a reembolsar al regreso del viaje el importe del suplemento abonado por este concepto o la parte proporcional correspondiente a los días en los que no se haya podido utilizar.

La solicitud de un cliente inscrito en solitario de viajar en habitación doble a compartir, incluso aunque haya realizado el 40% de inscripción, no implica ninguna responsabilidad para Sireica-interPAX que le obligue a localizar otra persona en las mismas circunstancias.

El horario habitual para la entrada y salida en los hoteles está en función del primer y último servicio que el usuario vaya a utilizar. Como norma general, las habitaciones podrán ser utilizadas a partir de las 12 h del día de llegada y deberán quedar libres antes de las 10 h del día de salida.

## 7.- SERVICIOS ALIMENTICIOS

Son los que se especifican en cada uno de los itinerarios incluidos en el programa-folleto. En los vuelos cuya llegada al punto de destino final se realice después de las 12 h el primer servicio en el hotel, (cuando esté incluido en el programa-oferta) será la cena. Igualmente, en los vuelos cuya llegada al punto de destino se realice después de las 19 h, el primer servicio de hotel será el alojamiento.

## 8.- EQUIPAJES

El equipaje del usuario no es objeto de contrato de transporte terrestre entendiéndose a todos los efectos que aquél lo conserva consigo cualquiera que sea la parte del vehículo en que vaya colocado y que se transporta por cuenta y riesgo del usuario, sin que la Agencia Organizadora venga obligada a responder de la pérdida o daños que el mismo pudiera sufrir durante el viaje por cualquier causa, recomendándose a todos los usuarios que estén presentes en todas las manipulaciones de carga y descarga de los equipajes.

En cuanto al transporte aéreo del equipaje, nos remitimos a las condiciones de las compañías aéreas reglamentadas por I.A.T.A. En el supuesto de sufrir algún daño o extravío es necesario presentar, en el acto, la oportuna reclamación a la Compañía de Transportes, antes de abandonar el aeropuerto.

Las compañías aéreas, como norma habitual permiten transportar gratis hasta 23 kg de equipaje por persona.

## 9.- SERVICIOS SUPLEMENTARIOS

Cuando los usuarios soliciten, previo pago correspondiente, servicios suplementarios que no les puedan ser confirmados definitivamente por la Agencia Organizadora, y éstos no pueden ser facilitados, la Agencia Organizadora no contraerá más responsabilidad que la de reembolsar el importe pagado por tales servicios.

## 10.- DOCUMENTACIÓN

Todos los usuarios sin excepción, deberán llevar en regla su documentación personal y familiar correspondiente, sea el pasaporte o D.N.I. según las leyes del país o países que se visitan. Será por cuenta de los mismos cuando los viajes así lo requieran la obtención de visados pasaportes, certificados de vacunación, etc. Caso de ser rechazada por alguna Autoridad la concesión de visados, por causas particulares del usuario, o ser denegada su entrada en el país por carecer de los requisitos que se exigen, o por defecto de la documen-

# CONDICIONES GENERALES (continuación)

tación exigida, o por no ser portador de la misma, la Agencia Organizadora declina toda responsabilidad por hechos de esta índole, siendo por cuenta del usuario cualquier gasto que se origine, aplicándose en estas circunstancias las condiciones y normas establecidas para los supuestos de anulación o desistimiento voluntario de servicios. Se recuerda igualmente a todos los usuarios que deben asegurarse, antes de iniciar el viaje, de tener cumplidas todas las normas y requisitos aplicables en materia de visados a fin de poder entrar sin problemas en todos los países que vayan a visitarse. El usuario podrá solicitar a la Agencia que le informe de la documentación específica necesaria para el viaje elegido, así como asesoramiento sobre la suscripción facultativa de una mejora en las coberturas del seguro contratado.

- A partir del 1 de enero de 2025, todos los viajeros que viajen a Israel con pasaporte español deberán contar con la aprobación ETA-IL antes de la salida.

Cada peregrino deberá tramitar personalmente dicho registro en el siguiente enlace con una antelación mínima de 72 horas antes de la salida:

<https://israel-entry.piba.gov.il/>

El coste del registro es de 25 NIS (aprox. 6,30 €) y se abona mediante tarjeta de crédito al completar el formulario web. Este importe no está incluido en el precio de la peregrinación. No obstante, quedamos a su disposición para ayudarles ante cualquier incidencia que pudiera surgir durante el trámite.

## 11.- RESOLUCIÓN DEL CONTRATO DE VIAJE COMBINADO POR PARTE DEL VIAJERO

En cualquier momento anterior al inicio del viaje combinado el viajero podrá resolver el contrato en cuyo caso el organizador, o, en su caso, el minorista podrán exigirle que pague una penalización que sea adecuada y justificable. El contrato podrá especificar una penalización tipo que sea razonable basada en la antelación de la resolución del contrato con respecto al inicio del viaje combinado y en el ahorro de costes y los ingresos esperados por la utilización alternativa de los servicios de viaje. En ausencia de una penalización tipo, el importe de la penalización por la resolución del contrato equivaldrá al precio del viaje combinado menos el ahorro de costes y los ingresos derivados de la utilización alternativa de los servicios de viaje. El organizador o, en su caso, el minorista deberán facilitar al viajero que lo solicite una justificación del importe de la penalización.

En concreto y en cuanto a billetes aéreos se refiere, los gastos, dada la tarifa reducida de grupo que se utiliza en este viaje, la cancelación conllevará los siguientes gastos:

- Si la anulación se produce entre 90 y 46 días a la fecha de salida: 100 €
- Si la anulación se produce con menos de 45 días: 100% del importe del billete.

## 12.- CANCELACIÓN DE LA SALIDA POR PARTE DEL ORGANIZADOR

El organizador y, en su caso, el minorista podrán cancelar el contrato y reembolsar al viajero la totalidad de los pagos que este haya realizado, pero no será responsable de compensación adicional alguna si:

- a) el número de personas inscritas para el viaje combinado es inferior al número mínimo especificado en el contrato y el organizador o, en su caso, el minorista notifican al viajero la cancelación dentro del plazo fijado en el mismo, que a más tardar será de:
  - 1.º Veinte días naturales antes del inicio del viaje combinado en el caso de los viajes de más de seis días de duración,
  - 2.º Siete días naturales antes del inicio del viaje combinado en el caso de los viajes de entre dos y seis días de duración,
  - 3.º Cuarenta y ocho horas antes del inicio del viaje combinado en el caso de viajes de menos de dos días de duración, o

b) el organizador se ve en la imposibilidad de ejecutar el contrato por circunstancias inevitables y extraordinarias y se notifica la cancelación al viajero sin demora indebida antes del inicio del viaje combinado.

## 13.- ALTERACIONES

La Agencia se compromete a facilitar a sus clientes la totalidad de los servicios contratados a través de los programas-folleto contenidos en los mismos, con las condiciones y características estipuladas. Quedará eximida de esta obligación cuando concurren causas de fuerza mayor, es decir, circunstancias ajenas a quien las invoca, cuyas consecuencias no habrían podido evitarse pese a toda la diligencia empleada; o bien causas suficientes, que engloban

aquellos supuestos en los que la Agencia, a pesar de actuar con la previsión y diligencia debida, no pueda facilitar los servicios contratados por razones que no le sean imputables.

Si se produce la imposibilidad de prestar algún servicio por parte de la Agencia Organizadora después de perfeccionado el contrato, y antes de la salida del viaje, el consumidor podrá optar bien por la rescisión del contrato sin penalización, o bien por aceptar un suplemento del contrato en el cual se precisen las modificaciones introducidas y su repercusión en el precio, debiendo comunicar su decisión a la Agencia en el plazo de tres días siguientes a la notificación. No se podrá pedir indemnización por incumplimiento del contrato cuando la imposibilidad venga motivada por causas suficientes o de fuerza mayor, o cuando el usuario haya aceptado la modificación al contrato mencionado anteriormente. Si por cualquier motivo que no sea imputable al consumidor, ni tenga su justificación en causas suficientes o de fuerza mayor, la Agencia Organizadora cancela el viaje combinado después de formalizar el contrato, y antes de la fecha de salida, el consumidor tendrá derecho a otro viaje combinado de calidad equivalente o superior, o bien al reembolso del total abonado en los términos establecidos en el párrafo anterior, debiendo comunicar su decisión a la Agencia en el plazo de tres días siguientes a la notificación. No se podrá pedir indemnización por incumplimiento de contrato cuando la cancelación del mismo se produzca por causa suficiente o de fuerza mayor. Si no se suministran una parte importante de los servicios previstos en el contrato, sin que concurren causas suficientes o de fuerza mayor, la Agencia Organizadora adoptará las soluciones adecuadas para la continuación del Viaje Combinado, sin suplemento alguno de precio para el consumidor y en su caso, abonará a éste último la diferencia entre las prestaciones previstas y las suministradas. Si tales soluciones fuesen inviables o si el consumidor no las aceptara por razones objetivamente válidas, la Agencia le proporcionará en todo caso, el regreso hasta el punto de origen, a través de un transporte equivalente, devolviéndole las cantidades que proporcionalmente le correspondan.

Cualquier imposibilidad de prestación de los servicios o alteración de los elementos de los mismos (incluido el precio), puesta de manifiesto por la Agencia Organizadora al usuario antes del perfeccionamiento de contrato, no podrá justificar una solicitud de indemnización a la Agencia por parte del consumidor por incumplimiento de contrato, puesto que éste aún no se ha perfeccionado, enmarcándose dicha modificación del programa-folleto dentro del natural proceso de negociación del contrato.

El servicio de traslado del aeropuerto, puerto o estación al hotel u otro lugar previsto en el viaje, se encuentra contratado, como norma general, hasta una hora después de la llegada oficial prevista del usuario a los mismos. Por ello, si la citada llegada del usuario se produce después de ese plazo, aunque sea por causas de fuerza mayor, el servicio de traslado podrá no ser prestado.

Los itinerarios de viaje están redactados de forma genérica, lo que significa que el orden establecido no supone una rígida realización de los mismos en el día descrito. Una necesaria adaptación a la fecha de salida u otras circunstancias pueden hacer variar las cadencias establecidas.

No incurriendo con ello, siempre que se respete el contenido total de las visitas programadas, en ningún incumplimiento de contrato por parte de la Agencia Organizadora.

Respecto a los circuitos en autocar en los que se garantiza aire acondicionado, si por cualquier causa el autocar no dispusiera de dicho servicio el consumidor tendrá derecho a un reembolso de 6,00 € por el total del viaje, importe en el que está valorado el costo de dicho servicio.

## 14.- RESPONSABILIDAD

La Agencia de Viajes Organizadora y la detallista, vendedora final del Viaje Combinado, responderán, en función de las obligaciones que les corresponda por su ámbito respectivo de gestión del Viaje Combinado, de la buena ejecución de las obligaciones derivadas del contrato con el consumidor, con independencia de que las susodichas obligaciones deban ser ejecutadas por ellas u otros prestadores de servicios, sin perjuicio del derecho de la Agencia Organizadora y detallista de emprender acciones contra los mismos, y siempre dentro de los límites establecidos en estas Condiciones Generales y en la legislación aplicable. La responsabilidad será solidaria cuando concurren conjuntamente en el contrato diferentes organizadores o detallistas, cualquiera que sea su clase y las relaciones que existen entre ellos.

Cuando el consumidor aprecie "in situ" no ejecución o mala ejecución de los servicios contratados integrantes del viaje, deberá notificarlo inmediatamente al prestador de los mismos, y en el plazo de 48 horas hábiles a la Agencia Organizadora, a fin de que ésta tome las medidas pertinentes. La no realización

de la comunicación a la Agencia Organizadora en dicho plazo, supondrá que sea el consumidor quien deba probar el incumplimiento en la ejecución del contrato ante la Agencia Organizadora, la Dirección General de Turismo y/o el Tribunal competente mediante certificados que lo acrediten, puesto que fuera de ese plazo a la Agencia Organizadora le sería imposible la comprobación de la veracidad de lo alegado, así como el logro de una solución satisfactoria para todas las partes implicadas.

En el caso de que el consumidor considere que las soluciones arbitradas por la Agencia Organizadora no hayan sido satisfactorias, podrá interponer reclamación ante la citada Agencia Organizadora o Detallista en la que acreditará la puesta de manifiesto del presunto incumplimiento, y a la que se adjuntará fotocopia del contrato del Viaje Combinado. No obstante, la interposición de cualquier reclamación derivada del contrato de Viajes Combinados no exime del pago del viaje en ningún caso.

En cuanto al límite del resarcimiento por daños corporales que resulten del incumplimiento o de la mala ejecución de las prestaciones incluidas en el Viaje Combinado, se estará a lo dispuesto en los Convenios Internacionales sobre la materia. Por lo que se refiere a los daños que no sean corporales, la indemnización nunca podrá ser superior al precio total del viaje inicialmente contratado. En ningún caso la agencia se responsabiliza de los gastos de alojamiento, manutención, transporte y otros que se originen a consecuencia de retrasos en salidas o regresos de medios de transporte por causas meteorológicas, técnicas, huelgas u otras de fuerza mayor.

Cuando el viaje se efectúe en autocares propios o alquilados por la Agencia Organizadora, en caso de accidente, cualquiera que sea el país donde se produzca, el consumidor se somete expresamente a la legislación en materia de accidentes de la nación en que se halle matriculado el vehículo, pudiendo acogerse en lo que a daños personales se refiere, al seguro del mismo de acuerdo con el correspondiente cuadro de indemnizaciones previstas al efecto, y en virtud del cual dichas indemnizaciones serían pagadas a los interesados, beneficiarios o sus representantes legales en el país de matrícula del vehículo y precisamente en la moneda legal del mismo.

Las compañías aéreas, marítimas y terrestres que intervengan en la realización de los viajes ofertados en este folleto no se considerarán responsables de ninguno de los actos, omisiones o irregularidades que puedan acaecer al viajero durante el tiempo que éste permanezca fuera de los respectivos medios de transporte. El contrato de pasaje constituirá el único lazo que una a estas Compañías transportistas y al consumidor o viajero.

## 15.- VIAJES EN PEREGRINACIÓN

Los viajes programados por Sireica-interPAX contienen un marcado carácter religioso tanto en el contenido de sus visitas como en la convivencia general entre los integrantes del grupo. Por ello van generalmente acompañados por un Director Espiritual. Dentro de este contexto religioso están previstos diversos actos como celebraciones de Misas, Meditaciones, Pláticas, Lecturas etc. o Audiencia Papal como es el caso en Roma. No obstante Sireica-interPAX no se hace responsable de cualquiera de estos actos que no pudiera celebrarse, al depender su organización exclusivamente de la Institución Eclesiástica y no de una organización turística.

La participación en estos viajes implica el compromiso por parte del viajero de comportarse de forma que no comprometa el buen desarrollo de la Peregrinación y la normal convivencia del grupo de personas que han optado por este tipo de viajes.

## 16.- PRESENTACIÓN EN LA SALIDA

La presentación en el aeropuerto deberá hacerse con la antelación señalada en cada caso en la Documentación del Viaje. De no hacerlo así la Agencia Organizadora no se hace responsable de la pérdida del vuelo, considerándose en tal caso a todos los efectos como "no presentación al vuelo".

## 17.- ASIENTOS EN LOS AUTOCARES

Como es tradicional en los viajes y peregrinaciones de Sireica-interPAX, no se asignan números de asiento fijos. Se ruega solidaridad con nuestros compañeros de viaje ejercitando un intercambio equitativo y espontáneo de las plazas dentro del autocar.

## 18.- VIGENCIA

La programación del presente folleto tiene validez desde el 19/01/2026 al 31/12/2026, siendo vinculante para la Agencia Organizadora durante ese periodo. No obstante serán válidos los cambios en dicha información cuando se hayan comunicado al consumidor antes de la celebración del contrato, o se hayan acordado modificaciones entre las partes contratantes.

P. Pedro González  
**Comisario de Tierra Santa**  
**Provincia de la Inmaculada - Franciscanos**  
Tel: 615 875 120 - E-mail: pggusuario@hotmail.com



Comisaría de Tierra Santa  
Provincia de la Inmaculada  
Franciscanos



## **Viajes Sireica-interPAX**

**Tel: 91 429 31 50 - Whatsapp: 648 04 18 00**

E-mail: [info@sireica.com](mailto:info@sireica.com) - [www.sireica.com](http://www.sireica.com)

Carrera San Jerónimo, 3 - 28014 MADRID

